



ΥΠΟΥΡΓΕΙΟ
ΠΕΡΙΒΑΛΛΟΝΤΟΣ
& ΕΝΕΡΓΕΙΑΣ

ΕΙΔΙΚΗ ΓΡΑΜΜΑΤΕΙΑ ΥΔΑΤΩΝ

ΤΑΥΤΟΤΗΤΑ ΥΔΑΤΩΝ ΚΟΛΥΜΒΗΣΗΣ

Κεντρική Παραλία Κιάτο

ΚΩΔΙΚΟΣ ΤΑΥΤΟΤΗΤΑΣ:

GRBW029247120

ΤΟΠΟΘΕΣΙΑ:

Ελλάδα

Αποκεντρωμένη Διοίκηση "ΠΕΛΟΠΟΝΝΗΣΟΥ,
ΔΥΤΙΚΗΣ ΕΛΛΑΔΑΣ ΚΑΙ ΙΟΝΙΟΥ"

Περιφέρεια ΠΕΛΟΠΟΝΝΗΣΟΥ

Περιφερειακή Ενότητα ΚΟΡΙΝΘΙΑΣ

Δήμος Σικυωνίων



Τα ύδατα κολύμβησης στην ακτή Κεντρική Παραλία Κιάτο είναι
εξαιρετικής ποιότητας με βάση τα αποτελέσματα της ταξινόμησης της
τελευταίας τετραετίας.



Εισαγωγή

Η θέσπιση Μητρώου Ταυτοτήτων Υδάτων Κολύμβησης υπαγορεύεται από την Ευρωπαϊκή Οδηγία 2006/7/ΕΚ, σχετικά με τη διαχείριση της ποιότητας των υδάτων κολύμβησης και συνιστά μια καινοτόμο προσέγγιση, με βασικό στόχο την ενημέρωση των πολιτών και την παροχή χρήσιμων στοιχείων για την σύγκριση και την επιλογή ακτών κολύμβησης. Η ταυτότητα των υδάτων κολύμβησης παρέχει πληροφορίες για τις φυσικές και γεωγραφικές συνθήκες της περιοχής της ακτής, για τα υδρολογικά χαρακτηριστικά των υδάτων κολύμβησης, καθώς και για την αξιολόγηση των πιθανών κινδύνων ρύπανσης στην περιοχή.

Συμπληρωματικώς του Μητρώου Ταυτοτήτων, κατά τη διάρκεια της κολυμβητικής περιόδου κάθε έτους (από 1η Ιουνίου έως 30η Οκτωβρίου), διενεργούνται συστηματικές δειγματοληψίες και αναλύσεις μικροβιολογικών και άλλων παραμέτρων, με σκοπό την ποιοτική παρακολούθηση και ταξινόμηση των κολυμβητικών υδάτων.

Περιγραφή Ακτής

Η Κεντρική Παραλία Κιάτο ανήκει στο Δήμο Σικυωνίων και βρίσκεται εντός του Κορινθιακού Κόλπου. Τόσο η παράκτια ζώνη όσο και ο θαλάσσιος πυθμένας είναι πετρώδεις. Η παράκτια ζώνη της ακτής διαφοροποιείται κατά μήκος της. Αναλυτικότερα, το ανατολικό τμήμα της είναι φυσικό ενώ, το κεντρικό και δυτικό της τμήμα είναι τροποποιημένο λόγω της συνεχής δόμησης του παράκτιου μετώπου που μειώνει το φυσικό πλάτος της. Η θάλασσα βιοποικιλότητα περιλαμβάνει λειμώνες θαλάσσιων φανερόγαμων. Η κολυμβητική ακτή αποτελεί το παράλιο τμήμα ενός ανοιχτού κόλπου, μήκους 3.500 μ. Το μήκος της ακτής είναι 3.000 μ., το πλάτος κυμαίνεται από 10 - 30 μ. και ο προσανατολισμός είναι βορειοανατολικός. Τα κολυμβητικά ύδατα στα πρώτα μέτρα είναι βαθιά, ο πυθμένας παρουσιάζει ήπια κλίση και η ισοβαθής των 5 μ. παρατηρείται σε απόσταση περίπου 60 μ. από την ακτή. Η παραλία είναι προσβάσιμη μέσω της Παλαιάς Εθνικής Οδού Αθηνών - Πατρών.

Τμήμα της παραλίας είναι οργανωμένο και διαθέτει υποδομές εξυπηρέτησης των λουομένων όπως, ομπρέλες, ξαπλώστρες, καλάθια απορριμμάτων και εγκαταστάσεις για θαλάσσια σπορ. Εντός της κολυμβητικής ακτής εκβάλλει ο χείμαρρος Σήθας και σε απόσταση 150 μ. από το ανατολικό άκρο της περιοχής κολύμβησης, το ρέμα διαλείπουσας ροής Ελισσών. Ο μέγιστος αριθμός λουομένων εκτιμάται σε 4.500 άτομα.

Ανάτη της παραλίας και κατά μήκος της παραλιακής της ζώνης υπάρχει λιθόστρωτο πεζοδρόμιο. Στα ανατολικά εντοπίζεται το λιμάνι του Κιάτου το οποίο βρίσκεται σε απόσταση 4.7 μίλια δυτικά του Ακρωτηρίου Μεγαγκάβι. Νοτιοανατολικά του λιμανιού υπάρχει λιμενίσκος, όπου αγκυροβολούν μικρά σκάφη αναψυχής και αλιευτικά πλεούμενα. Χαρακτηριστικό σημείο αναφοράς της περιοχής αποτελεί η εκκλησία του Αγίου Κωνσταντίνου και Ελένης.

Στη ευρύτερη περιοχή βρίσκεται ο οικισμός Κάτω Διμήνιο ο οποίος βρίσκεται 18 χλμ. δυτικά της Κορίνθου. Η περιοχή διαθέτει πλήθος ξενοδοχειακών μονάδων, εστιατορίων, αναψυκτηρίων και κέντρων νυχτερινής διασκέδασης.

Χρήσεις γης ευρύτερης περιοχής

Το μεγαλύτερο μέρος της ευρύτερης λεκάνης απορροής της ακτής καλύπτεται από οπωρώνες, ετερογενείς εκτάσεις και

συμπλέγματα καλλιεργείων.



Υπαγωγή - Χαρακτηρισμοί

Η ακτή εντάσσεται στο Υδατικό Διαμέρισμα Βόρειας Πελοποννήσου (GR02), στην Λεκάνη Απορροής Ρεμάτων Παραλίας Βορ Πελοποννήσου (GR27) και στο Παράκτιο Υδατικό Σύστημα «Κορινθιακός κόλπος - Ακτές Πελοποννήσου (GR0227C0005N)», του οποίου η οικολογική κατάσταση έχει χαρακτηριστεί ως καλή, με βάση τα αποτελέσματα της ταξινόμησης, που πραγματοποιήθηκε στο σχετικό Σχέδιο Διαχείρισης (αρ.οικ. 391/21.04.2013 Υ.Α. (ΦΕΚ Β' 1004)). Στο Υδατικό Σύστημα υπάρχει σταθμός εποπτικής παρακολούθησης που έχει οριστεί στο πλαίσιο εφαρμογής του Άρθρου 8 της Οδηγίας 2000/60/ΕΚ. Η παρακολούθηση γίνεται σύμφωνα με τα οριζόμενα στην ΚΥΑ 140384/2011. Στην περιοχή δεν εντοπίστηκαν άλλα υδατίνα σώματα, αναγνωρισμένα στο πλαίσιο της Οδηγίας 2000/60/ΕΚ που να επηρεάζουν την κολυμβητική ακτή.

Ποιότητα κολυμβητικών υδάτων

Η παραλία Κεντρική Παραλία Κιάτο αναγνωρίστηκε ως ακτή κολύμβησης το έτος 1991 και έκτοτε παρακολουθείται στο πλαίσιο των ετησίων προγραμμάτων παρακολούθησης της ποιότητας των κολυμβητικών υδάτων, τα οποία πραγματοποιούνται με ευθύνη του Υπουργείου Παραγωγικής Ανασυγκρότησης Περιβάλλοντος και Ενέργειας.

Από το 2010, η παρακολούθηση και η αξιολόγηση της ποιότητας

των υδάτων για τις κολυμβητικές περιόδους πραγματοποιείται σύμφωνα με τα προβλεπόμενα στην Οδηγία 2006/7/EK και με συναξιολόγηση των αποτελεσμάτων παρακολούθησης των τελευταίων ετών.

Σημείο παρακολούθησης	2013	2014	2015	2016	2017	2018
GRBW029247120101						

	Εξαιρετική ποιότητα;		Καλή ποιότητα
	Επαρκής ποιότητα		Ανεπαρκής ποιότητα

Υδρολογικά, μετεωρολογικά χαρακτηριστικά

Το μέσο ετήσιο ύψος βροχόπτωσης στην περιοχή είναι 486mm, με το μέγιστο και το ελάχιστο μηνιαίο ύψος να είναι αντίστοιχα 372,5mm και 0mm. (Ε.Μ.Υ. Μετεωρολογικός Σταθμός Βέλου, έτη 1987-2004). Η επικρατέστερη διεύθυνση ανέμου είναι η βορειοανατολική, ακολουθούμενη από ανατολική και νότια με μικρή ή μέση ένταση (Ε.Μ.Υ. έτη 1987-2001). Η μέση μηνιαία θερμοκρασία της ατμόσφαιρας κατά την κολυμβητική περίοδο είναι 25°C, με τη μέγιστη μηνιαία θερμοκρασία να καταγράφεται κατά το μήνα Ιούλιο και να είναι της τάξης των 30°C(Ε.Μ.Υ. έτη 1987-2004).

Σημειώνεται ότι η ακτή, εξαιτίας του προσανατολισμού και της μορφολογίας της είναι προστατευμένη από τους επικρατέστερους ανέμους, με εξαίρεση τους νότιους, οι οποίοι είναι μικρής και μέσης έντασης και δεν επηρεάζουν την κολυμβητική ακτή. Στην περιοχή δεν παρατηρούνται έντονα φαινόμενα παλίνροιας.

Πιέσεις

Υγρά απόβλητα

Ο οικισμός Κιάτο διαθέτει χωριστικό δίκτυο αποχέτευσης, το οποίο καλύπτει το σύνολο του οικισμού και εξυπηρετείται από την Εγκατάσταση Επεξεργασίας Λυμάτων (ΕΕΛ) Κιάτου, η οποία έχει σχεδιαστεί για ισοδύναμο πληθυσμό 23.105 κατοίκων. Η ΕΕΛ περιλαμβάνει τριτοβάθμια επεξεργασία με απομάκρυνση θρεπτικών και απολύμανση, ενώ η διάθεση των επεξεργασμένων λυμάτων γίνεται μέσω υποθαλάσσιου αγωγού ο οποίος καταλήγει σε διαχυτήρα, σε απόσταση 300 μ. από την ακτή.

Στο ανατολικό άκρο της ακτής εντοπίστηκε αντλιοστάσιο μεταφοράς λυμάτων. Σε περίπτωση διακοπής λειτουργίας του αντλιοστασίου θα ενεργοποιηθεί η υπερχειλίση ασφαλείας του αντλιοστασίου με αποτέλεσμα την παροδική διάθεση των ανεπεξέργαστων λυμάτων στο θαλάσσιο χώρο της ακτής.

Λιμάνια/Μαρίνες

Σε απόσταση 400 και 800 μ. από την κολυμβητική ακτή βρίσκεται ο λιμένας Κιάτου (δυναμικότητα 2 εμπορικά πλοία) και χώρος ελλιμενισμού μικρών πλεούμενων (δυναμικότητα 250 σκάφη). Οι απορρίψεις των μικρών σκαφών και πλοίων που

περιλαμβάνουν αστικά απόβλητα και απορρίμματα και η πιθανή διαρροή πετρελαίου λόγω της ελλιπής συντήρησης αποτελούν δυνητικές πηγές ρύπανσης.

Εκβολές ποταμών, ρεμάτων-εκβάλλοντες αγωγοί

Σε απόσταση 150 μ. από την κολυμβητική ακτή εντοπίζεται η εκβολή του ρέματος Ελισσών ενώ, εντός της περιοχής κολύμβησης εκβάλλει ο χείμαρρος Σήθας. Το ρέμα και ο χείμαρρος είναι διαλείπουσας ροής και σε περιπτώσεις έντονης βροχόπτωσης δυνητικά μεταφέρουν ρυπαντικό φορτίο από την ευρύτερη περιοχή η οποία χαρακτηρίζεται από έντονη αγροτική δραστηριότητα. Το μεταφερόμενο ρυπαντικό φορτίο ενδέχεται να περιλαμβάνει αυξημένες συγκεντρώσεις θρεπτικών (κυρίως νιτρικών και φωσφορικών αλάτων) και άλλων επικίνδυνων ουσιών που περιέχονται στα λιπάσματα και στα φυτοφάρμακα που εφαρμόζονται στις καλλιέργειες. Επιπλέον, οι επιφανειακές απορροές από τους δρόμους και τους χώρους στάθμευσης των οχημάτων είναι δυνατόν να είναι επιβαρυνμένες με τοξικές ουσίες (πετρελαιοειδή, κάδμιο, μόλυβδος), πιθανώς με απορρίμματα και εισέρχονται στην ακτή μέσω του ρέματος, του χείμαρρου ή μέσω της εκβολής του αγωγού μεταφοράς ομβρίων που εντοπίστηκε στο ανατολικό άκρο της ακτής.

Λοιπές πηγές

Η Κεντρική Παραλία Κιάτο είναι ιδιαίτερα δημοφιλής και κατά τους καλοκαιρινούς μήνες συγκεντρώνει μεγάλο αριθμό λουμένων, η παρουσία των οποίων μπορεί να επιβαρύνει την ποιότητα των υδάτων της ακτής. Στην παραλία επιτρέπονται τα κατοικίδια ζώα, ο αριθμός και η συχνότητα παρουσίας των οποίων δεν εκτιμάται ότι μπορεί να επιβαρύνει την ακτή.

Αποτελέσματα επίτοπιας επίσκεψης

Κατά την επί τόπου επίσκεψη στην παραλία δεν παρατηρήθηκε η ύπαρξη πίσσας και λαδιών ενώ, στο παράκτιο μέτωπο της εντοπίστηκε μικρή ποσότητα οικιακών απορριμμάτων. Γενικώς, τα κολυμβητικά ύδατα ήταν διαυγή.

Ευτροφισμός

Στα κολυμβητικά ύδατα της ακτής δεν έχουν καταγραφεί περιστατικά ραγδαίας ανάπτυξης αλγών ή φυτοπλαγκτόν, παρά το γεγονός πως τα ύδατα της ακτής κολύμβησης πιθανώς να επηρεάζονται από την γεωργική δραστηριότητα που αναπτύσσεται στην ευρύτερη περιοχή, μέσω της απορροής ρυπαντικών φορτίων των κύριων θρεπτικών συστατικών αζώτου και φωσφόρου. Η θέση της ακτής (εντός ανοιχτού κόλπου) σε συνδυασμό με το μεγάλο βάθος των υδάτων και τα επικρατούντα θαλάσσια ρεύματα στην περιοχή εξασφαλίζουν μεγάλο ρυθμό ανανέωσης των υδάτων, με αποτέλεσμα τη διαμόρφωση δυσμενών συνθηκών για την εμφάνιση του φαινομένου του ευτροφισμού. Το συμπέρασμα αυτό συνάδει με τα αποτελέσματα από την οπτική παρατήρηση των υδάτων που παρατήρησαν ότι τα ύδατα της ακτής είναι, υπό κανονικές συνθήκες διαυγή κάτι που συνδέεται με χαμηλή παρουσία φυτοπλαγκτόν. Με βάση τα παραπάνω εκτιμάται χαμηλός

βαθμός επικινδυνότητας ανάπτυξης μακροφυκών και φυτοπλαγκτόν στην ακτή.

Διερεύνηση έκτακτων συνθηκών

Σύμφωνα με τα διαθέσιμα στοιχεία των ανέμων και της βροχόπτωσης για την περιοχή, κατά την κολυμβητική περίοδο δεν εμφανίζονται ακραία καιρικά φαινόμενα και, επομένως, δεν αναμένεται ιδιαίτερη επιβάρυνση της θαλάσσιας περιοχής από απορροές ομβρίων και μεταφορά ρύπων λόγω ισχυρών ανέμων.

Οι έκτακτες συνθήκες κατά τις οποίες δύναται να επιβαρυνθεί η ποιότητα των υδάτων της ακτής περιλαμβάνουν, την αστοχία του Αντλιοστασίου Μεταφοράς Λυμάτων και τη συγκέντρωση αυξημένου αριθμού λουομένων.

Μέτρα αντιμετώπισης

Σε περίπτωση έκτακτου περιστατικού ρύπανσης των υδάτων ή επιβάρυνσης του περιβάλλοντος της ακτής κολύμβησης, ενεργοποιείται μηχανισμός έκτακτης προειδοποίησης για την πρόληψη και την ασφάλεια των λουομένων. Ο αρμόδιος φορέας διαχείρισης τέτοιων καταστάσεων είναι ο Δήμος Σικυωνίων. Στις επανορθωτικές ενέργειες περιλαμβάνονται:

- Ενημέρωση του κοινού για την ρύπανση και την εκτιμώμενη διάρκεια αυτής.
- Έκδοση απόφασης προσωρινής διακοπής της κολύμβησης (εάν κριθεί απαραίτητο από τις αρμόδιες Υπηρεσίες).
- Συνέχιση της παρακολούθησης των υδάτων, σύμφωνα με το αντίστοιχο πρόγραμμα παρακολούθησης που εφαρμόζεται στο πλαίσιο της Οδηγίας 2006/7/Ε.Κ., και λήψη πρόσθετου δείγματος, προκειμένου να επιβεβαιωθεί ότι το περιστατικό έχει λήξει. Σε περίπτωση που το πρόγραμμα παρακολούθησης προβλέπει λήψη δείγματος στην περίοδο εμφάνισης της βραχυπρόθεσμης ρύπανσης, το δείγμα αυτό μπορεί να εξαιρεθεί και να αντικατασταθεί από ένα πρόσθετο δείγμα, το οποίο θα ληφθεί 7 ημέρες μετά την εξάλειψη του φαινομένου

Σχετικά με την αστοχία ή προσωρινή διακοπή της λειτουργίας της ΕΕΛ Κιάτου, αναμένεται μικρής διάρκειας ρυπαντική επιβάρυνση των υδάτων καθώς ο υποθαλάσσιος αγωγός εκβάλλει σε απόσταση 2 χλμ. από την περιοχή κολύμβησης. Το μικροβιακό φορτίο στην περίπτωση διάθεσης ανεπεξέργαστων λυμάτων αναμένεται να είναι της τάξης των 10^7 E. Coli/100 ml. Με την προϋπόθεση ότι η διάθεση των ανεπεξέργαστων λυμάτων δεν θα διαρκέσει για μεγάλο χρονικό διάστημα, δεν προκύπτει άμεσος κίνδυνος για την υγεία των λουομένων. Σε κάθε περίπτωση, ο υπεύθυνος φορέας λειτουργίας πρέπει, αμέσως, να προβεί στις απαιτούμενες ενέργειες για την ταχεία επαναφορά της αποδοτικής λειτουργίας του αντλιοστασίου. Εάν οι διορθωτικές ενέργειες απαιτούν μεγάλο χρονικό διάστημα και συνεχιστεί η διάθεση ανεπεξέργαστων λυμάτων, ο αρμόδιος φορέας θα εκτιμήσει την κατάσταση και θα εξετάσει την αναγκαιότητα προσωρινής απαγόρευσης της κολύμβησης. Για τη μείωση του φορτίου θρεπτικών που απορρέει, από την εκβολή του ρέματος και του χειμάρρου, στην παράκτια περιοχή και προέρχεται από γεωργικές δραστηριότητες συνιστάται η εφαρμογή των αρχών του Κώδικα Ορθής Γεωργικής Πρακτικής, η οποία έχει σαν αποτέλεσμα τη μείωση των εφαρμοζόμενων ποσοτήτων λιπασμάτων.

Σχετικά με τη λειτουργία του λιμανιού και του χώρου ελλιμενισμού των μικρών πλεούμενων συνιστάται η ορθή περιβαλλοντική διαχείριση των αποβλήτων των πλεούμενων και των πλοίων σύμφωνα με την ισχύουσα νομοθεσία.

Σχετικά με τον κίνδυνο ρύπανσης της θάλασσας από τη συγκέντρωση αυξημένου αριθμού λουομένων, αναρτώνται σε ευδιάκριτο σημείο μέτρα καλής συμπεριφοράς λουομένων, τα οποία περιλαμβάνουν την αποφυγή χρήσης αντηλιακού μισή ώρα πριν την είσοδο στο νερό και τη συστηματική χρήση των κάδων για την απόθεση απορριμμάτων.

Γενικά συνιστάται η αποφυγή κολύμβησης εντός των λιμανιών, των μόνιμων αγκυροβολίων και των ναυπηγείων, 200 μ. εκατέρωθεν από τα στόμια εκβολής των αγωγών εγκαταστάσεων επεξεργασίας λυμάτων, στις εκβολές αγωγών ομβρίων υδάτων μετά από έντονη βροχόπτωση, καθώς και στις εκβολές ρεμάτων συνεχούς ροής.

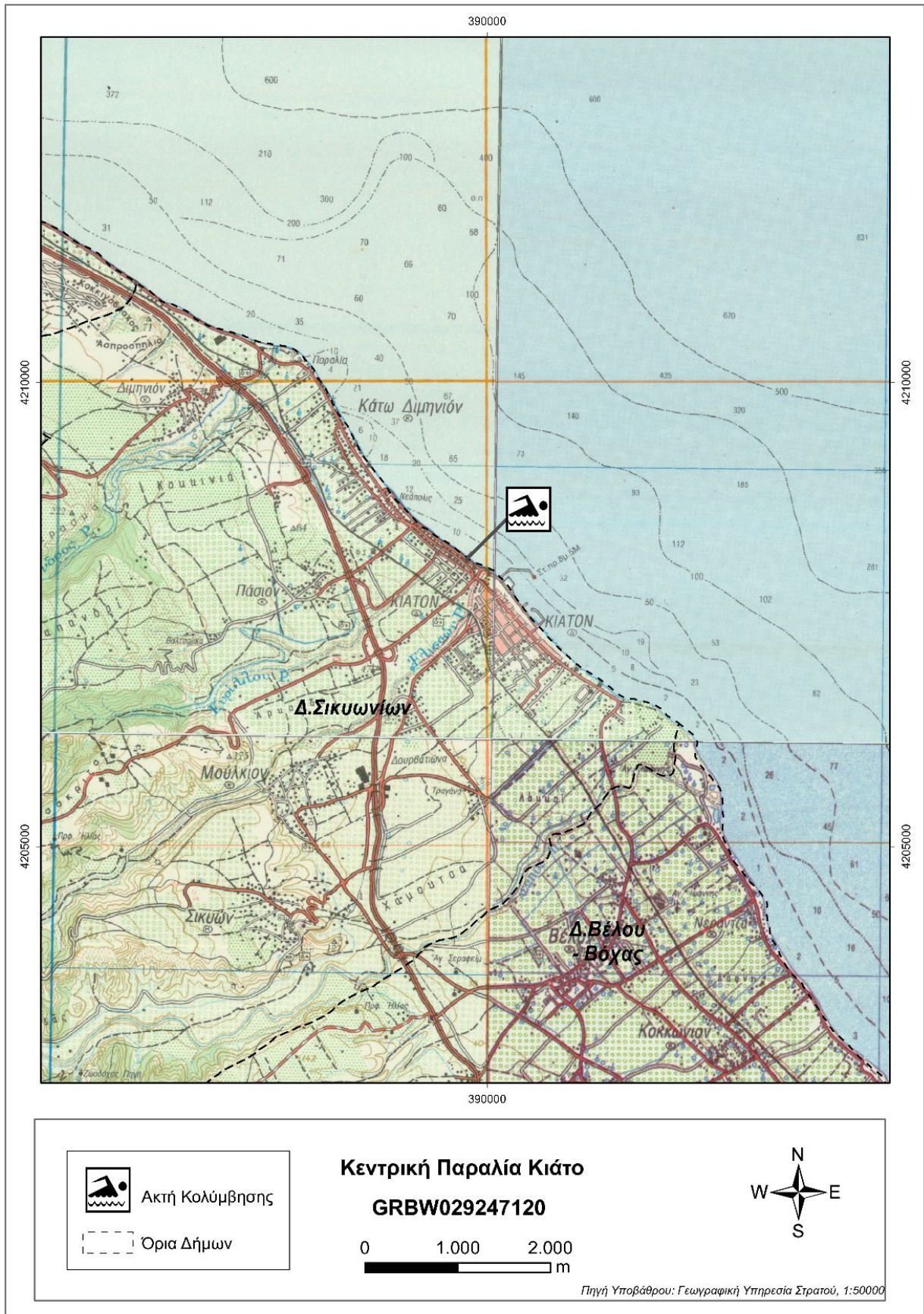

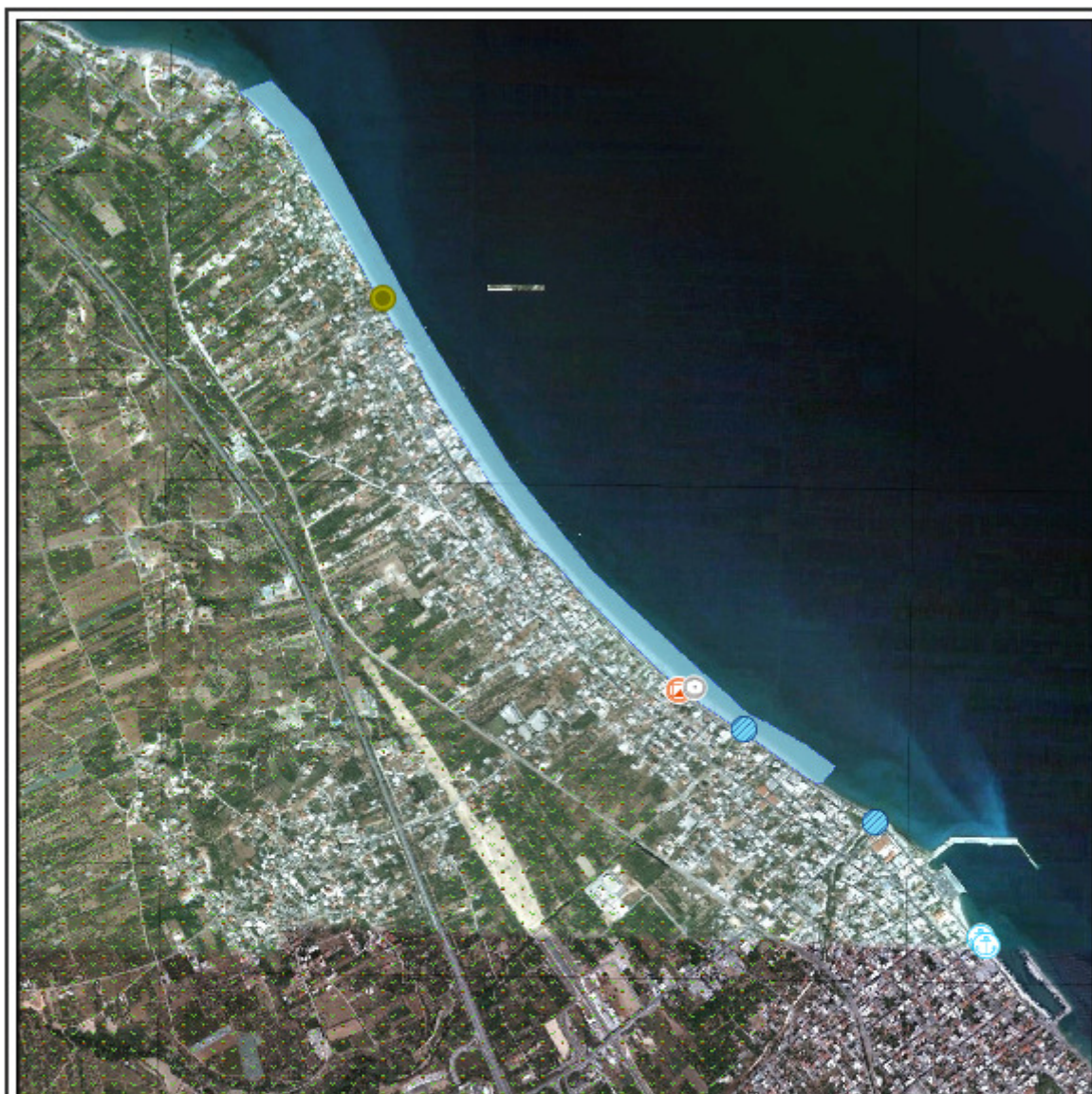

ΥΠΟΜΝΗΜΑ			
	Σημείο δειγματοληψίας		Χώρας Υγειονομικής Τοπικής Απορριμμάτων (ΧΥΤΑ)
	Ειφορή ποταμιού/ράματος		Χώρας Ανιεύσεως Διάθεσης Απορριμμάτων (ΧΑΔΑ)
	Ιχθυοκαλλιέργεια		Άλλο
	Μαρίνα		Οικιστική θύλακες μη καλυπτόμενοι από αποχευτικό δίκτυο
	Αγκυροβόλο/ Πραβλήτα		Αρδευόμενες Καλλιέργειες
	Αγκυροβόλημένα σκάφη		
	Εγκατάσταση Επεξεργασίας Λυμάτων (Ε.Ε.Λ.)		
	Σημείο εκβολής αγωγού διάθεσης		
	Χερσαίο τμήμα υπεραλάσσιου αγωγού διάθεσης		
	Αντλιοστάσιο		
	Βομηχανία - SEVESO		
	Αγωγός		

Κεντρική Παραλία Κιάτο
GRBW029247120

Σημεία δειγματοληψίας:

Κωδικός
GRBW029247120101

ETRS 89
22.7419 38.0188

ΕΓΣΑ 87
N 389421 E 4208356

Υπόβαθρο Google Earth

Στοιχεία επικοινωνίας και πηγές περαιτέρω ενημέρωσης

Αρμόδια Τοπική Αρχή

Δήμος ΣΙΚΥΩΝΙΩΝ

ΓΕΩΡΓΙΟΥ ΓΕΝΝΗΜΑΤΑ 2, 20200, ΚΙΑΤΟ
Τηλέφωνο: 27420-20326, 20328,
27423-60132
Fax: 27420-23562
www.kiato.gr
d-sikyon@otenet.gr

Αρμόδια Περιφερειακή Αρχή

Αποκεντρωμένη Διοίκηση Πελ/σου-Δυτ. Ελλ-Ιον

Δ/νση Υδάτων Πελοποννήσου

Σέκερη & Μαινάλου, 22100 Τρίπολη
Τηλέφωνο: : 2710 234458
Fax: 2710 234492
<http://peloponnesus.dasi-ydata.gr/4portal/index.php>

Αρμόδια Υγειονομική Υπηρεσία

Περιφέρεια Πελοποννήσου

Δ/ΝΣΗ ΔΗΜ. ΥΓΕΙΑΣ & ΚΟΙΝ.

ΜΕΡΙΜΝΑΣ ΚΟΡΙΝΘΙΑΣ

Αδειμάντου 22, 20100 Κόρινθος
Τηλέφωνο: 2741084137
Fax: 2741085032

Αρμόδια Κρατική Αρχή

ΥΠΑΠΕΝ

Ειδική Γραμματεία Υδάτων

Μ. Ιατρίδου 2 & Λ. Κηφισίας, 11526,
Αθήνα
Τηλέφωνο: 2106931298-9, 2106931262,
2106931254
Fax: 210 6994355
www.ypeka.gr
info.egy@prv.ypeka.gr
bathingwaterprofiles@prv.ypeka.gr

Έκδοση Ταυτότητας	Ημερομηνία	Επόμενη αναθεώρηση
R3	Μάιος 2015	Σε περίπτωση σημαντικής μεταβολής στην ποιότητα των κολυμβητικών υδάτων ή στο φυσικό περιβάλλον

Χρήσιμες Συνδέσεις

Ευρωπαϊκή Επιτροπή - Ποιότητα υδάτων κολύμβησης: ec.europa.eu/environment/water/water-bathing/index_en.html

Ευρωπαϊκός Οργανισμός Περιβάλλοντος - Κατάσταση υδάτων κολύμβησης:

www.eea.europa.eu/themes/water/status-and-monitoring/state-of-bathing-water

Ευρωπαϊκός Οργανισμός Περιβάλλοντος: Κεντρικό Αποθετήριο Δεδομένων: cdr.eionet.europa.eu/gr/eu/nbw

Υπουργείο Περιβάλλοντος Ενέργειας και Κλιματικής Αλλαγής: www.ypeka.gr

Υπουργείο Πολιτισμού, Παιδείας & Θρησκευμάτων: www.yppo.gr

Εθνική Μετεωρολογική Υπηρεσία: www.hnms.gr/hnms/greek/index_html

ΥΠΕΚΑ - Εθνικό Δίκτυο Πληροφοριών Περιβάλλοντος (ΕΔΠΠ): <http://www.e-per.gr/>

Περιοχές δικτύου Natura 2000: <http://www.ypeka.gr/Default.aspx?tabid=432>

Ελληνικό Κέντρο Θαλασσίων Ερευνών: www.hcmr.gr

Ελληνικό Κέντρο Βιοτόπων - Υγροτόπων: www.ekby.gr

Γαλάζιες σημαίες: www.eepf.gr/blueflag

ΕΟΤ: www.visitgreece.gr/portal/site/eot

Περιφέρεια ΠΕΛΟΠΟΝΝΗΣΟΥ: <http://ppel.gov.gr/>

Δήμος ΣΙΚΥΩΝΙΩΝ: www.kiato.gr

Πρόγραμμα «Ταυτότητες υδάτων κολύμβησης»

Το Πρόγραμμα «Ταυτότητες ακτών κολύμβησης» για το έτος 2011 χρηματοδοτήθηκε από το Επιχειρησιακό Πρόγραμμα «Περιβάλλον & Αειφόρος Ανάπτυξη» (ΕΠΠΕΡΑΑ) του ΕΣΠΑ 2007-2013, με συγχρηματοδότηση από το Ευρωπαϊκό Ταμείο Περιφερειακής Ανάπτυξης. Για πρόσθετες πληροφορίες και ενημέρωση για το πρόγραμμα και τις κολυμβητικές ακτές της χώρας, υποβολή σχολίων, παρατηρήσεων και ανταλλαγή απόψεων επισκεφτείτε την ηλεκτρονική μας διεύθυνση www.bathingwaterprofiles.gr