



ΥΠΟΥΡΓΕΙΟ
ΠΕΡΙΒΑΛΛΟΝΤΟΣ
& ΕΝΕΡΓΕΙΑΣ

ΕΙΔΙΚΗ ΓΡΑΜΜΑΤΕΙΑ ΥΔΑΤΩΝ

ΤΑΥΤΟΤΗΤΑ ΥΔΑΤΩΝ ΚΟΛΥΜΒΗΣΗΣ

Σουσάκι

ΚΩΔΙΚΟΣ ΤΑΥΤΟΤΗΤΑΣ:

GRBW069244042

ΤΟΠΟΘΕΣΙΑ:

Ελλάδα

Αποκεντρωμένη Διοίκηση "ΠΕΛΟΠΟΝΝΗΣΟΥ,
ΔΥΤΙΚΗΣ ΕΛΛΑΔΑΣ ΚΑΙ ΙΟΝΙΟΥ"

Περιφέρεια ΠΕΛΟΠΟΝΝΗΣΟΥ

Περιφερειακή Ενότητα ΚΟΡΙΝΘΙΑΣ

Δήμος Λουτρακίου - Αγ. Θεοδώρων



Τα ύδατα κολύμβησης στην ακτή Σουσάκι είναι εξαιρετικής ποιότητας με βάση τα αποτελέσματα της ταξινομήσης της τελευταίας τετραετίας.



Εισαγωγή

Η θέσπιση Μητρώου Ταυτοτήτων Υδάτων Κολύμβησης υπαγορεύεται από την Ευρωπαϊκή Οδηγία 2006/7/EK, σχετικά με τη διαχείριση της ποιότητας των υδάτων κολύμβησης και συνιστά μια καινοτόμο προσέγγιση, με βασικό στόχο την ενημέρωση των πολιτών και την παροχή χρήσιμων στοιχείων για την σύγκριση και την επιλογή ακτών κολύμβησης. Η ταυτότητα των υδάτων κολύμβησης παρέχει πληροφορίες για τις φυσικές και γεωγραφικές συνθήκες της περιοχής της ακτής, για τα υδρολογικά χαρακτηριστικά των υδάτων κολύμβησης, καθώς και για την αξιολόγηση των πιθανών κινδύνων ρύπανσης στην περιοχή.

Συμπληρωματικώς του Μητρώου Ταυτοτήτων, κατά τη διάρκεια της κολυμβητικής περιόδου κάθε έτους (από 1η Ιουνίου έως 30η Οκτωβρίου), διενεργούνται συστηματικές δειγματοληψίες και αναλύσεις μικροβιολογικών και άλλων παραμέτρων, με σκοπό την ποιοτική παρακολούθηση και ταξινόμηση των κολυμβητικών υδάτων.

Περιγραφή Ακτής

Η παραλία Σουσάκι ανήκει στις βόρειες ακτές του Σαρωνικού Κόλπου και εντοπίζεται δυτικά του Όρμου Μεγάρων.

Η ακτή έχει μήκος 110 μέτρα, μέσο πλάτος 10 μέτρα και νοτιοανατολικό προσανατολισμό. Η παράκτια ζώνη είναι μερικώς τροποποιημένη λόγω της παρουσίας προβόλων στα άκρα της. Το χερσαίο τμήμα της ακτής είναι σκυρώδες με σποραδική, ψηλή βλάστηση (πεύκα, ευκάλυπτοι, αλμυρίκια, πικροδάφνες), ενώ η θαλάσσια βιοποικιλότητα της παραλίας περιλαμβάνει την παρουσία εχινόδερμων και ανθόζωνων. Το βάθος των κολυμβητικών υδάτων στα πρώτα μέτρα είναι μεγάλο και η κλίση του σκυρώδους πυθμένα απότομη, αφού η ισοβαθής των 5 μέτρων απαντάται σε απόσταση της τάξης των 20 μέτρων από την ακτή.

Η παραλία δεν είναι οργανωμένη σε κανένα σημείο της, αλλά διαθέτει μεταλλικά σκίαστρα προς εξυπηρέτηση των λουομένων. Η κολύμβηση είναι η κύρια δραστηριότητα επί της ακτής με το μέγιστο αριθμό λουομένων να εκτιμάται σε 50 άτομα. Η πρόσβαση στην παραλία γίνεται οδικώς αποκλειστικά με ιδιωτικά μέσα μεταφοράς.

Στην άμεση περιοχή επικρατούν λίγες παραθεριστικές οικίες και συμπλέγματα καλλιεργείων. Στα ανατολικά της ακτής ξεχωρίζει η παρουσία προβλήτα μήκους 300 μέτρων, που είναι κατασκευασμένος για την εξυπηρέτηση του παρακείμενου διυλιστηρίου. Αυτή η κατασκευή καθιστά την περιοχή ακυροβόλο για δεξαμενόπλοια.

Χρήσεις γης ευρύτερης περιοχής

Στην ευρύτερη περιοχή επικρατεί η βιομηχανική δραστηριότητα (διύλιση, αποθήκευση και εμπορία πετρελαιοειδών, χημικές βιομηχανίες κ.α.), ενώ δευτερευόντως υπάρχουν αγροτικές εκτάσεις. Βορειότερα και σε μεγαλύτερη απόσταση από την ακτή επικρατούν, αντιθέτως, φυσικές περιοχές με θάμνους και κωνοφόρα δένδρα.

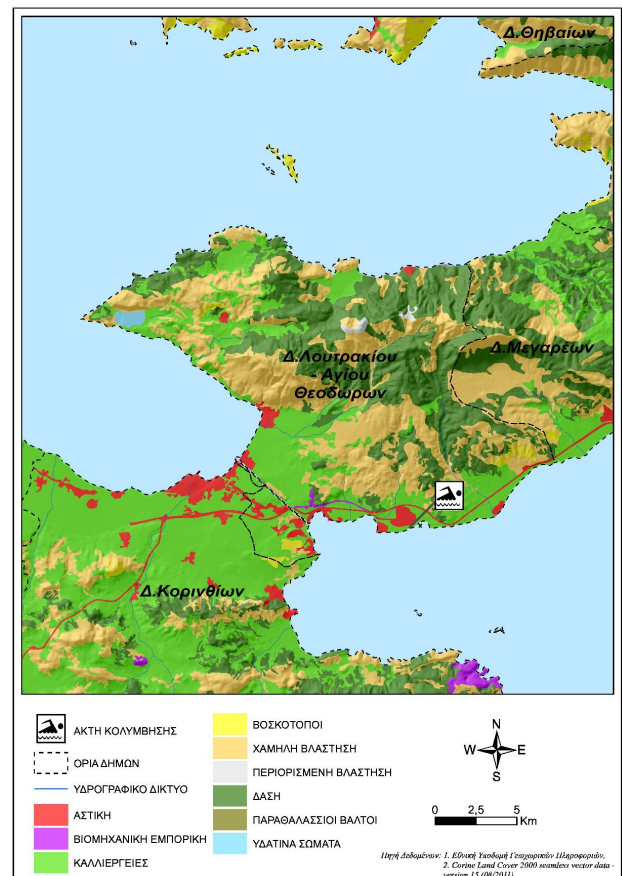

Υπαγωγή - Χαρακτηρισμοί

Η ακτή εντάσσεται στο Υδατικό Διαμέρισμα Αττικής (GR06), στην Λεκάνη Απορροής Λεκανοπεδίου Αττικής (GR26) και στο Παράκτιο Υδατικό Σύστημα «Δυτικός Σαρωνικός Κόλπος (GR0626C0010N)», του οποίου η οικολογική κατάσταση έχει χαρακτηριστεί ως μέτρια, με βάση τα αποτελέσματα της ταξινόμησης, που πραγματοποιήθηκε στο σχετικό Σχέδιο Διαχείρισης (αρ.οικ. 391/21.04.2013 Υ.Α. (ΦΕΚ Β' 1004)). Στο Υδατικό Σύστημα υπάρχει σταθμός επιχειρησιακής παρακολούθησης που έχει οριστεί στο πλαίσιο εφαρμογής του Άρθρου 8 της Οδηγίας 2000/60/EK. Η παρακολούθηση γίνεται σύμφωνα με τα οριζόμενα στην ΚΥΑ 140384/2011. Στην περιοχή δεν εντοπίστηκαν άλλα υδάτινα σώματα που να επηρεάζουν την κολυμβητική ακτή.

Ποιότητα κολυμβητικών υδάτων

Η παραλία Σουσάκι αναγνωρίστηκε ως ακτή κολύμβησης το έτος 1992 και έκτοτε παρακολουθείται στο πλαίσιο των ετησίων προγραμμάτων παρακολούθησης της ποιότητας των κολυμβητικών υδάτων, τα οποία πραγματοποιούνται με ευθύνη του Υπουργείου Παραγωγικής Ανασυγκρότησης Περιβάλλοντος και Ενέργειας.

Από το 2010, η παρακολούθηση και η αξιολόγηση της ποιότητας των υδάτων για τις κολυμβητικές περιόδους πραγματοποιείται σύμφωνα με τα προβλεπόμενα στην Οδηγία 2006/7/EK και με συναξιολόγηση των αποτελεσμάτων παρακολούθησης των τελευταίων ετών.

Σημείο παρακολούθησης	2013	2014	2015	2016	2017	2018
GRBW069244042101						

	Εξαιρετική ποιότητα:		Καλή ποιότητα
	Επαρκής ποιότητα		Ανεπαρκής ποιότητα

Υδρολογικά, μετεωρολογικά χαρακτηριστικά

Το μέσο ετήσιο ύψος βροχόπτωσης στην περιοχή είναι 458 mm, με το μέγιστο και το ελάχιστο μηνιαίο ύψος να είναι αντίστοιχα 241mm και 0,2mm. (Ε.Μ.Υ. Μετεωρολογικός Σταθμός Κορίνθου, έτη 1949-1983). Η επικρατέστερη διεύθυνση ανέμου είναι η βόρεια, ακολουθούμενη από βορειοδυτική και δυτική με μικρή ή μέση ένταση (Ε.Μ.Υ. έτη 1970-1984). Η μέση μηνιαία θερμοκρασία της ατμόσφαιρας κατά την κολυμβητική περίοδο είναι 24°C, με τη μέγιστη μηνιαία θερμοκρασία να καταγράφεται κατά το μήνα Ιούλιο και να είναι της τάξης των 28°C(Ε.Μ.Υ. έτη 1970-1984).

Η ακτή λόγω θέσης είναι προστατευμένη έναντι των επικρατέστερων ανέμων που πνέουν στην περιοχή με εξαίρεση τους ανέμους δυτικής διεύθυνσης. Συνεπώς, σπάνια αναμένεται εμφάνιση αξιόλογου κυματισμού επί της ακτής. Επιπλέον, στην περιοχή δεν παρατηρούνται έντονα φαινόμενα παλίρροιας, ούτε ισχυρά θαλάσσια ρεύματα.

Πιέσεις

Υγρά απόβλητα

Στην άμεση περιοχή της ακτής βρίσκεται η Εγκατάσταση Επεξεργασίας Λυμάτων Αγίων Θεοδώρων η οποία έχει σχεδιαστεί για ισοδύναμο πληθυσμό 25850 κατοίκους και περιλαμβάνει δευτεροβάθμια επεξεργασία με απομάκρυνση θρεπτικών και απολύμανση, ενώ η διάθεση των λυμάτων γίνεται μέσω υποθαλάσσιου αγωγού η εκβολή του οποίου εντοπίζεται στο θαλάσσιο χώρο ανοικτά της ακτής.

Στην άμεση περιοχή εντοπίστηκε μεγάλη βιομηχανική μονάδα που δραστηριοποιείται στον κλάδο της διύλισης, αποθήκευσης και εμπορίας πετρελαιοειδών. Η μονάδα ωστόσο διαθέτει εγκατάσταση δευτεροβάθμιας επεξεργασίας των αποβλήτων της με χρήση βιοφίλτρων. Ο τελικός αποδέκτης των επεξεργασμένων λυμάτων είναι ο Σαρωνικός Κόλπος.

Επιπλέον, στην ευρύτερη περιοχή λειτουργούν βιομηχανίες που δραστηριοποιούνται στον κλάδο της παραγωγής καλωδίων και στην ευρύτερη χημική βιομηχανία. Σε κάθε περίπτωση, με προϋπόθεση την τήρηση των Περιβαλλοντικών Όρων των μονάδων σχετικά με τη διάθεση αποβλήτων δεν αναμένεται επιβάρυνση της ποιότητας των υδάτων.

Λοιπές πηγές

Σε μικρή απόσταση από την ακτή αγκυροβολεί καθημερινά σημαντικός αριθμός δεξαμενόπλοιων, τα οποία προσεγγίζουν

παρακείμενο προβλήτα που ανήκει στα διυλιστήρια πετρελαίου της περιοχής. Ο αυξημένος αριθμός των δεξαμενόπλοιων αποτελεί δυνητική πηγή ρύπανσης των υδάτων μέσω των απορρίψεων από τα πλοία, καθώς και μέσω πιθανών διαρροών από πλοία με ελλιπή συντήρηση.

Τέλος, σημειώνεται πως στην παραλία επιτρέπονται τα κατοικίδια ζώα, ο αριθμός και η συχνότητα παρουσίας των οποίων δεν εκτιμάται ότι μπορεί να επιβαρύνει την ακτή.

Αποτελέσματα επιτόπιας επίσκεψης

Κατά την επί τόπου επίσκεψη στην παραλία δεν εντοπίστηκε ύπαρξη πίσσας, επιφανειοδραστικών ουσιών (αφροί) ή λαδιών. Ωστόσο, στο χερσαίο τμήμα της ακτής βρέθηκαν μικρές ποσότητες στερεών απορριμμάτων. Γενικώς, τα κολυμβητικά ύδατα ήταν διαυγή και καθαρά, με εξαίρεση το βορειοανατολικό άκρο της ακτής, όπου παρατηρήθηκε περιορισμένη συγκέντρωση αλγών.

Ευτροφισμός

Η θέση της ακτής σε συνδυασμό με το βάθος των υδάτων εξασφαλίζουν ικανοποιητικό ρυθμό ανανέωσης των υδάτων, με αποτέλεσμα τη διαμόρφωση δυσμενών συνθηκών για την εμφάνιση του φαινομένου του ευτροφισμού. Επιπρόσθετα, τα ύδατα κολύμβησης δεν επηρεάζονται από την απορροή ρυπαντικών φορτίων των κύριων θρεπτικών συστατικών αζώτου και φωσφόρου, τα οποία συμβάλλουν στην ανάπτυξη αλγών και ευνοούν την εξέλιξη φαινομένων ευτροφισμού. Τα κολυμβητικά ύδατα της ακτής είναι υπό κανονικές συνθήκες διαυγή και καθαρά, ενώ γενικώς δεν έχουν καταγραφεί περιστατικά ραγδαίας ανάπτυξης αλγών ή φυτοπλαγκτού.

Με βάση τα παραπάνω εκτιμάται χαμηλός βαθμός επικινδυνότητας ανάπτυξης μακροφυκών και φυτοπλαγκτόν στην ακτή.

Διερεύνηση έκτακτων συνθηκών

Σύμφωνα με τα διαθέσιμα στοιχεία των ανέμων και της βροχόπτωσης για την περιοχή, κατά την κολυμβητική περίοδο δεν εμφανίζονται ακραία καιρικά φαινόμενα και, επομένως, δεν αναμένεται ιδιαίτερη επιβάρυνση της θαλάσσιας περιοχής από απορροές ομβρίων και μεταφορά ρύπων λόγω ισχυρών ανέμων. Οι έκτακτες συνθήκες κατά τις οποίες δύναται να επιβαρυνθεί η ποιότητα των υδάτων της ακτής περιλαμβάνουν αστοχία της ΕΕΛ Αγίων Θεοδώρων.

Μέτρα αντιμετώπισης

Σε περίπτωση έκτακτου περιστατικού ρύπανσης των υδάτων ή επιβάρυνσης του περιβάλλοντος της ακτής κολύμβησης, ενεργοποιείται μηχανισμός έκτακτης προειδοποίησης για την πρόληψη και την ασφάλεια των λουομένων. Ο αρμόδιος φορέας διαχείρισης τέτοιων καταστάσεων είναι ο Δήμος Λουτρακίου - Αγ. Θεοδώρων.

Στις επανορθωτικές ενέργειες περιλαμβάνονται:

- Ενημέρωση του κοινού για την ρύπανση και την εκτιμώμενη διάρκεια αυτής.
- Έκδοση απόφασης προσωρινής διακοπής της κολύμβησης (εάν

κριθεί απαραίτητο από τις αρμόδιες Υπηρεσίες).

- Συνέχιση της παρακολούθησης των υδάτων, σύμφωνα με το αντίστοιχο πρόγραμμα παρακολούθησης που εφαρμόζεται στο πλαίσιο της Οδηγίας 2006/7/Ε.Κ., και λήψη πρόσθετου δείγματος, προκειμένου να επιβεβαιωθεί ότι το περιστατικό έχει λήξει. Σε περίπτωση που το πρόγραμμα παρακολούθησης προβλέπει λήψη δείγματος στην περίοδο εμφάνισης της βραχυπρόθεσμης ρύπανσης, το δείγμα αυτό μπορεί να εξαιρεθεί και να αντικατασταθεί από ένα πρόσθετο δείγμα, το οποίο θα ληφθεί 7 ημέρες μετά την εξάλειψη του φαινομένου

Σε περίπτωση αστοχίας ή προσωρινής διακοπής της λειτουργίας της ΕΕΛ, αναμένεται μικρής διάρκειας ρυπαντική επιβάρυνση των υδάτων. Το μικροβιακό φορτίο στην περίπτωση διάθεσης

ανεπεξέργαστων λυμάτων αναμένεται να είναι της τάξης των 10^7 E. Coli/100 ml. Με την προϋπόθεση ότι η διάθεση των ανεπεξέργαστων ή των μερικώς επεξεργασμένων λυμάτων δεν θα διαρκέσει για μεγάλο χρονικό διάστημα, δεν προκύπτει άμεσος κίνδυνος για την υγεία των λουομένων. Σε κάθε περίπτωση, ο φορέας λειτουργίας της ΕΕΛ πρέπει, αμέσως, να προβεί στις απαιτούμενες ενέργειες για την ταχεία επαναφορά της αποδοτικής λειτουργίας της ΕΕΛ.

Γενικά συνιστάται η αποφυγή κολύμβησης εντός των λιμανιών, των μόνιμων αγκυροβολίων και των ναυπηγείων, 200 μ. εκατέρωθεν από τα στόμια εκβολής των αγωγών εγκαταστάσεων επεξεργασίας λυμάτων, στις εκβολές αγωγών ομβρίων υδάτων μετά από έντονη βροχόπτωση, καθώς και στις εκβολές ρεμάτων συνεχούς ροής.



 Ακτή Κολύμβησης
 Όρια Δήμων

Σουσάκι
GRBW069244042
0 1.000 2.000
m



Πηγή Υποβάθρου: Γεωγραφική Υπηρεσία Στρατού, 1:50000



ΥΠΟΜΝΗΜΑ

Σημείο δειγματοληψίας	Εγκατάσταση Επεξεργασίας Λυμάτων (Ε.Ε.Λ.)	Χώρος Υγιεινομικής Τομής Απορριμμάτων (ΧΥΤΑ)
Ειδική ποταμού/ράμιας	Σημείο ρεομέτρησης αγωγού δόθωσης	Χώρος Ανάλεκξης Δόθωσης Απορριμμάτων (ΧΑΔΑ)
Ήθιακοι κλίμακες	Χρυσά τμήμα υπαθλοδαστου αγωγού δόθωσης	Άλλο
Μαρίνα	Αντλιοστάσιο	Οικιστικοί θόλοις μη κλισηόμενοι από σφραγιστικό δίκτυο
Αγκυροβάλαο/ Προβλήτα	Βαμπελονία - SEVESO	Αρδευόμενες Κοιλιέργειες
Αγκυροβλημένα σκάφη	Αγωγός	

Σημεία δειγματοληψίας:

Κωδικός	ETRS 89	ΕΓΣΑ 87
GRBW069244042101	23.0789 37.9148	N 418882 E 4196472

Σουσάκι
GRBW069244042

Υπόβαθρο: Google Earth

Στοιχεία επικοινωνίας και πηγές περαιτέρω ενημέρωσης

Αρμόδια Τοπική Αρχή

Δήμος ΛΟΥΤΡΑΚΙΟΥ - ΑΓ. ΘΕΟΔΩΡΩΝ
ΙΑΣΩΝΟΣ & ΕΘΝ. ΑΝΤΙΣΤΑΣΕΩΣ, 20300,
ΛΟΥΤΡΑΚΙ
Τηλέφωνο: 27440-69000, 27443-60100
Fax: 27440-67978
www.loutraki.gr
dimosl-p@otenet.gr

Αρμόδια Περιφερειακή Αρχή

Αποκεντρωμένη Διοίκηση Πελ/σου-Δυτ. Ελλ-Ιον
Δ/υση Υδάτων Πελοποννήσου
Σέκερη & Μαινάλου, 22100 Τρίπολη
Τηλέφωνο: : 2710 234458
Fax: 2710 234492
<http://peloponnesus.dasi-ydata.gr/4portal/index.php>

Αρμόδια Υγειονομική Υπηρεσία

Περιφέρεια Πελοποννήσου
**Δ/ΝΣΗ ΔΗΜ. ΥΓΕΙΑΣ & ΚΟΙΝ.
ΜΕΡΙΜΝΑΣ ΚΟΡΙΝΘΙΑΣ**
Αδειμάντου 22, 20100 Κόρινθος
Τηλέφωνο: 2741084137
Fax: 2741085032

Αρμόδια Κρατική Αρχή

ΥΠΑΠΕΝ
Ειδική Γραμματεία Υδάτων
Μ. Ιατρίδου 2 & Λ. Κηφισίας, 11526,
Αθήνα
Τηλέφωνο: 2106931298-9, 2106931262,
2106931254
Fax: 210 6994355
www.ypeka.gr
info.egy@prv.ypeka.gr
bathingwaterprofiles@prv.ypeka.gr

Έκδοση Ταυτότητας	Ημερομηνία	Επόμενη αναθεώρηση
R3	Μάιος 2015	Σε περίπτωση σημαντικής μεταβολής στην ποιότητα των κολυμβητικών υδάτων ή στο φυσικό περιβάλλον

Χρήσιμες Συνδέσεις

Ευρωπαϊκή Επιτροπή - Ποιότητα υδάτων κολύμβησης: ec.europa.eu/environment/water/water-bathing/index_en.html

Ευρωπαϊκός Οργανισμός Περιβάλλοντος - Κατάσταση υδάτων κολύμβησης:

www.eea.europa.eu/themes/water/status-and-monitoring/state-of-bathing-water

Ευρωπαϊκός Οργανισμός Περιβάλλοντος: Κεντρικό Αποθετήριο Δεδομένων: cdr.eionet.europa.eu/gr/eu/nbw

Υπουργείο Περιβάλλοντος Ενέργειας και Κλιματικής Αλλαγής: www.ypeka.gr

Υπουργείο Πολιτισμού, Παιδείας & Θρησκευμάτων: www.yppo.gr

Εθνική Μετεωρολογική Υπηρεσία: www.hnms.gr/hnms/greek/index_html

ΥΠΕΚΑ - Εθνικό Δίκτυο Πληροφοριών Περιβάλλοντος (ΕΔΠΠ): <http://www.e-per.gr/>

Περιοχές δικτύου Natura 2000: <http://www.ypeka.gr/Default.aspx?tabid=432>

Ελληνικό Κέντρο Θαλασσίων Ερευνών: www.hcmr.gr

Ελληνικό Κέντρο Βιοτόπων - Υγροτόπων: www.ekby.gr

Γαλάζιες σημαίες: www.eepf.gr/blueflag

ΕΟΤ: www.visitgreece.gr/portal/site/eot

Περιφέρεια ΠΕΛΟΠΟΝΝΗΣΟΥ: <http://ppel.gov.gr/>

Δήμος ΛΟΥΤΡΑΚΙΟΥ - ΑΓ. ΘΕΟΔΩΡΩΝ: www.loutraki.gr

Πρόγραμμα «Ταυτότητες υδάτων κολύμβησης»

Το Πρόγραμμα «Ταυτότητες ακτών κολύμβησης» για το έτος 2011 χρηματοδοτήθηκε από το Επιχειρησιακό Πρόγραμμα «Περιβάλλον & Αειφόρος Ανάπτυξη» (ΕΠΠΕΡΑΑ) του ΕΣΠΑ 2007-2013, με συγχρηματοδότηση από το Ευρωπαϊκό Ταμείο Περιφερειακής Ανάπτυξης. Για πρόσθετες πληροφορίες και ενημέρωση για το πρόγραμμα και τις κολυμβητικές ακτές της χώρας, υποβολή σχολίων, παρατηρήσεων και ανταλλαγή απόψεων επισκεφτείτε την ηλεκτρονική μας διεύθυνση www.bathingwaterprofiles.gr