



ΥΠΟΥΡΓΕΙΟ
ΠΕΡΙΒΑΛΛΟΝΤΟΣ
& ΕΝΕΡΓΕΙΑΣ

ΕΙΔΙΚΗ ΓΡΑΜΜΑΤΕΙΑ ΥΔΑΤΩΝ

ΤΑΥΤΟΤΗΤΑ ΥΔΑΤΩΝ ΚΟΛΥΜΒΗΣΗΣ

Αλμυρός - Τημέλιο

ΚΩΔΙΚΟΣ ΤΑΥΤΟΤΗΤΑΣ:

GRBW039233001

ΤΟΠΟΘΕΣΙΑ:

Ελλάδα

Αποκεντρωμένη Διοίκηση "ΠΕΛΟΠΟΝΝΗΣΟΥ,
ΔΥΤΙΚΗΣ ΕΛΛΑΔΑΣ ΚΑΙ ΙΟΝΙΟΥ"

Περιφέρεια ΠΕΛΟΠΟΝΝΗΣΟΥ

Περιφερειακή Ενότητα ΑΡΓΟΛΙΔΑΣ

Δήμος Άργους - Μυκηνών



Τα ύδατα κολύμβησης στην ακτή Αλμυρός - Τημέλιο είναι εξαιρετικής ποιότητας με βάση τα αποτελέσματα της ταξινόμησης της τελευταίας τετραετίας.



Εισαγωγή

Η θέσπιση Μητρώου Ταυτοτήτων Υδάτων Κολύμβησης υπαγορεύεται από την Ευρωπαϊκή Οδηγία 2006/7/ΕΚ, σχετικά με τη διαχείριση της ποιότητας των υδάτων κολύμβησης και συνιστά μια καινοτόμο προσέγγιση, με βασικό στόχο την ενημέρωση των πολιτών και την παροχή χρήσιμων στοιχείων για την σύγκριση και την επιλογή ακτών κολύμβησης. Η ταυτότητα των υδάτων κολύμβησης παρέχει πληροφορίες για τις φυσικές και γεωγραφικές συνθήκες της περιοχής της ακτής, για τα υδρολογικά χαρακτηριστικά των υδάτων κολύμβησης, καθώς και για την αξιολόγηση των πιθανών κινδύνων ρύπανσης στην περιοχή.

Συμπληρωματικώς του Μητρώου Ταυτοτήτων, κατά τη διάρκεια της κολυμβητικής περιόδου κάθε έτους (από 1η Ιουνίου έως 30η Οκτωβρίου), διενεργούνται συστηματικές δειγματοληψίες και αναλύσεις μικροβιολογικών και άλλων παραμέτρων, με σκοπό την ποιοτική παρακολούθηση και ταξινόμηση των κολυμβητικών υδάτων.

Περιγραφή Ακτής

Η παραλία Αλμυρού-Τημένιο βρίσκεται στο βόρειο τμήμα του Αργολικού Κόλπου, 3χλμ. νοτιοδυτικά από τον οικισμό της Νέας Κίου. Η κολυμβητική ακτή αποτελεί τμήμα ανοιχτού κόλπου, μήκους 12 χλμ.. Το μήκος της παραλίας είναι 2,5 χλμ., το μέσο πλάτος 6 μ. και ο προσανατολισμός της νοτιοανατολικός. Η παράκτια ζώνη αποτελείται από βότσαλο, ενώ στον πυθμένα της θάλασσας κυριαρχεί η άμμος και τμηματικά λίγα βράχια. Η παράκτια ζώνη είναι τροποποιημένη καθώς μέρος του δρόμου εισέρχεται σε αυτήν ενώ κατά μήκος της ακτής έχει διαμορφωθεί τοίχιο αντιστήριξης. Ακόμα, τμήμα της παραλίας έχει καλυφθεί με χαλίκι. Η βλάστηση της ακτής αποτελείται από λεύκες, και φοινίκες. Η θάλασσα βιοποικιλότητα περιλαμβάνει κυρίως φαιοφύκη, λειμώνες θαλάσσιων αγγειόσπερμων και χλωροφύκη που είναι προσκολλημένα στα αμμώδη τμήματα του πυθμένα, ενώ εμφανίζονται διάσπαρτα μαλάκια (θαλάσσια σαλιγκάρια), αρθρόποδα (καρκινοειδή (καβούρια) και πάγουροι), ανθόζωα (ανεμώνη κολιτσιάνος), καθώς και σπόγγοι (σφουγγάρια). Τα κολυμβητικά ύδατα στα πρώτα μέτρα είναι αβαθή και η κλίση του πυθμένα ήπια (σε απόσταση 380 μ. από την ακτή το βάθος προσεγγίζει τα 5 μ.).

Η πρόσβαση στην παραλία γίνεται οδικώς, μέσω της παλαιάς Εθνικής οδού Ναυπλίου-Τριπόλεως. Η παραλία είναι οργανωμένη και διαθέτει υποδομές εξυπηρέτησης των λουομένων, όπως ομπρέλες, ξαπλώστρες, ντους, αποδυτήρια, καλάθια και κάδους απορριμμάτων. Στο βόρειο άκρο της ακτής υπάρχει εγκατεστημένος κινητός χώρος για πρόχειρο φαγητό. Η ακτή χρησιμοποιείται κυρίως για κολύμβηση και οι δραστηριότητες που αναπτύσσονται είναι τα θαλάσσια αθλήματα (θαλάσσιο ποδήλατο και κανό). Στην κολυμβητική ακτή εκβάλλουν ρέματα συνεχούς ροής και στην άμεση περιοχή παρατηρούνται βαλτώδεις εκτάσεις και καλαμιές. Ο μέγιστος αριθμός λουομένων εκτιμάται σε 200 άτομα.

Ανάντη της ακτής υπάρχει δρόμος ταχείας κυκλοφορίας, κατά μήκος του οποίου βρίσκονται διάσπαρτες κατοικίες, ενοικιαζόμενα δωμάτια, εστιατόρια και χώροι στάθμευσης οχημάτων. Στην ευρύτερη περιοχή εκβάλλει ο ποταμός Ίναρχος και παρατηρούνται καλλιέργειες εσπεριδοειδών και ελαιώνες. Επίσης, ανατολικά της ακτής υπάρχουν λιμενικές εγκαταστάσεις.

Χρήσεις γης ευρύτερης περιοχής

Η ευρύτερη περιοχή της ακτής καλύπτεται κυρίως από καλλιεργήσιμες εκτάσεις και περιοχές με χαμηλή βλάστηση.

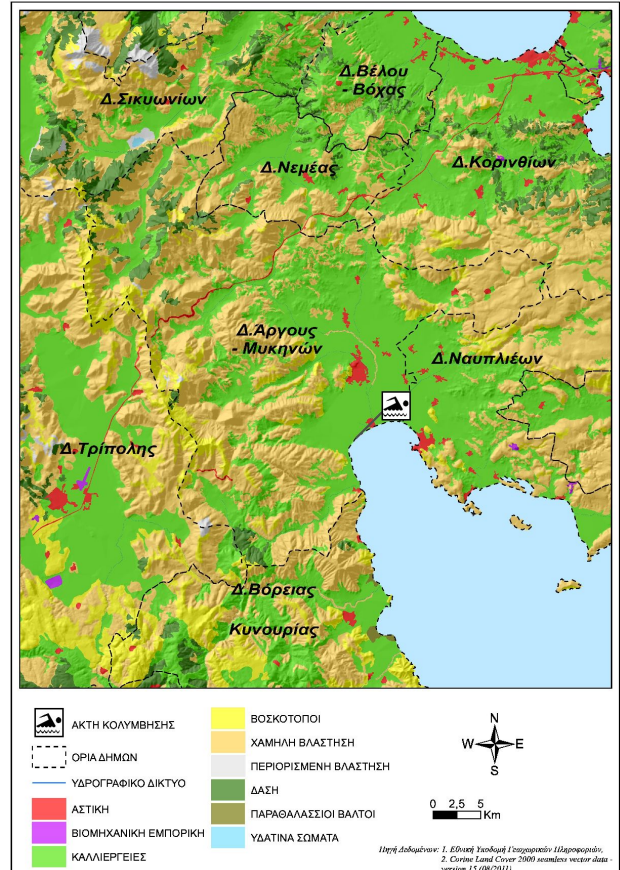

Υπαγωγή - Χαρακτηρισμοί

Η ακτή εντάσσεται στο Υδατικό Διαμέρισμα Ανατολικής Πελοποννήσου (GR03), στην Λεκάνη Απορροής Ρεμάτων Αργολικού Κόλπου (GR31) και στο Παράκτιο Υδατικό Σύστημα «Αργολικός κόλπος (GR0331C0001N)», του οποίου η οικολογική κατάσταση έχει χαρακτηριστεί ως μέτρια, με βάση τα αποτελέσματα της ταξινόμησης, που πραγματοποιήθηκε στο σχετικό Σχέδιο Διαχείρισης (αρ.οικ. 391/21.04.2013 Υ.Α. (ΦΕΚ Β' 1004)). Η παραλία εντάσσεται στο Παράκτιο Υδατικό Σύστημα του Αργολικού Κόλπου (GR000300010002N). Στο Υδατικό Σύστημα υπάρχει σταθμός επιχειρησιακής παρακολούθησης που έχει οριστεί στο πλαίσιο εφαρμογής του Άρθρου 8 της Οδηγίας 2000/60/ΕΚ. Η παρακολούθηση γίνεται σύμφωνα με τα οριζόμενα στην ΚΥΑ 140384/2011. Η οικολογική κατάσταση του εν λόγω Παράκτιου Υδατικού Συστήματος έχει χαρακτηριστεί ως μέτρια, με βάση τον προκαταρκτικό χαρακτηρισμό που πραγματοποιήθηκε από το ΕΛΚΕΘΕ το 2008. Στην περιοχή εκβάλλει ο ποταμός Ίναρχος, που έχει αναγνωρισθεί στο πλαίσιο της Οδηγίας 2000/60/ΕΚ. Η ακτή ανήκει στη λεκάνη απορροής του «Αργολικού Πεδίου», το οποίο αποτελεί αναγνωρισμένη ευπρόσβλητη περιοχή σε νιτρορύπανση με βάση την Οδηγία 91/676/ΕΟΚ.

Ποιότητα κολυμβητικών υδάτων

Η παραλία Αλμυρός - Τημένιο αναγνωρίστηκε ως ακτή κολύμβησης το έτος 1991 και έκτοτε παρακολουθείται στο πλαίσιο των ετησίων προγραμμάτων παρακολούθησης της ποιότητας των κολυμβητικών υδάτων, τα οποία πραγματοποιούνται με ευθύνη του Υπουργείου Παραγωγικής Ανασυγκρότησης Περιβάλλοντος και Ενέργειας.

Από το 2010, η παρακολούθηση και η αξιολόγηση της ποιότητας των υδάτων για τις κολυμβητικές περιόδους πραγματοποιείται σύμφωνα με τα προβλεπόμενα στην Οδηγία 2006/7/ΕΚ και με συναξιολόγηση των αποτελεσμάτων παρακολούθησης των τελευταίων ετών.

Σημείο παρακολούθησης	2013	2014	2015	2016	2017	2018
GRBW039233001101						

	Εξαιρετική ποιότητα;		Καλή ποιότητα
	Επαρκής ποιότητα		Ανεπαρκής ποιότητα

Υδρολογικά, μετεωρολογικά χαρακτηριστικά

Το μέσο ετήσιο ύψος βροχόπτωσης στην περιοχή είναι 552 mm, με το μέγιστο και το ελάχιστο μηνιαίο ύψος να είναι αντίστοιχα 334,5mm και 0mm. (Ε.Μ.Υ. Μετεωρολογικός Σταθμός Ναυπλίου, έτη 1948-1986). Η επικρατέστερη διεύθυνση ανέμου είναι η νότια, ακολουθούμενη από βόρεια και νοτιοδυτική με μικρή ή μέση ένταση (Ε.Μ.Υ. Έτος 1975- 1988). Η μέση μηνιαία θερμοκρασία της ατμόσφαιρας κατά την κολυμβητική περίοδο είναι 25°C, με τη μέγιστη μηνιαία θερμοκρασία να καταγράφεται κατά το μήνα Ιούλιο και να είναι της τάξης των 31°C(Ε.Μ.Υ. έτη 1975- 1988).

Σημειώνεται ότι η ακτή, εξαιτίας του προσανατολισμού και της μορφολογίας της δεν είναι προστατευμένη από τους επικρατέστερους ανέμους, με εξαίρεση τους βόρειους ανέμους, ωστόσο στη περιοχή δεν παρατηρούνται ισχυρά ρεύματα ούτε έντονα φαινόμενα παλίρροιας.

Πιέσεις

Υγρά απόβλητα

Η αστική περιοχή του Δήμου Άργους - Μυκηνών διαθέτει χωριστικό δίκτυο αποχέτευσης, το οποίο καλύπτει το μεγαλύτερο τμήμα των πόλεων Άργους, Ναυπλίου και Νέας Κίου, και εξυπηρετείται από την Εγκατάσταση Επεξεργασίας Λυμάτων (ΕΕΛ) Άργους - Ναυπλίου - Ν. Κίου, η οποία έχει σχεδιαστεί για ισοδύναμο πληθυσμό 120.000 κατοίκους. Η ΕΕΛ περιλαμβάνει τριτοβάθμια επεξεργασία με απομάκρυνση θρεπτικών και απολύμανση, ενώ η διάθεση των επεξεργασμένων λυμάτων γίνεται μέσω υποθαλάσσιου αγωγού μήκους 750 μ. η εκβολή του οποίου εντοπίζεται στη θαλάσσια περιοχή 4 χλμ. ανατολικά της

ακτής. Σημειώνεται ότι ένα εκτεθειμένο τμήμα του χερσαίου αγωγού διάθεσης διέρχεται κατά μήκος της Παλαιάς Εθνικής Οδού Ναυπλίου - Τριπόλεως.

Λιμάνια/Μαρίνες

Στο ανατολικό άκρο της ακτής, σε απόσταση περίπου 700 μ. από την περιοχή κολύμβησης, υπάρχει χώρος ελλιμενισμού μικρών ιδιωτικών πλεούμενων. Οι απορρίψεις των μικρών σκαφών που προσεγγίζουν την παραλία και περιλαμβάνουν αστικά απόβλητα και απορρίμματα καθώς επίσης και η πιθανή διαρροή πετρελαίου από σκάφη με ελλιπή συντήρηση αποτελούν δυνητικές πηγές ρύπανσης.

Εκβολές ποταμών, ρεμάτων-εκβάλλοντες αγωγοί

Κατά μήκος της ακτής εντοπίζονται εκβολές ρεμάτων συνεχούς ροής, βαλτώδη τμήματα, καθώς και έργα αποστράγγισης τα οποία δυνητικώς, μεταφέρουν ρυπαντικό φορτίο από την ευρύτερη περιοχή η οποία χαρακτηρίζεται από έντονη αγροτική δραστηριότητα. Το μεταφερόμενο φορτίο ενδέχεται να περιλαμβάνει αυξημένες συγκεντρώσεις θρεπτικών (κυρίως νιτρικών και φωσφορικών αλάτων) που προέρχονται από τα λιπάσματα και άλλων επικίνδυνων ουσιών που περιέχονται στα φυτοφάρμακα που εφαρμόζονται στις καλλιέργειες. Η παρουσία του πυκνού καλαμιώνα στις τάφρους ανάντη του δρόμου καθώς και η έντονη ανάπτυξη μακροφυκών στα νερά αποτελούν ενδείξεις ρύπανσης από θρεπτικές ουσίες.

Λοιπές πηγές

Στην παραλία επιτρέπονται τα κατοικίδια ζώα, ο αριθμός και η συχνότητα παρουσίας των οποίων δεν εκτιμάται ότι μπορεί να επιβαρύνει την ακτή.

Αποτελέσματα επιτόπιας επίσκεψης

Κατά μήκος των επαρχιακών δρόμων (καθέτων στην ακτή), υπάρχουν τάφροι (αυλάκια), στις οποίες αναπτύσσονται καλαμιές, ενώ τμήματά τους έχουν μετατραπεί σε σημεία διάθεσης απορριμμάτων. Επιπλέον, κατά μήκος της παραλιακής ζώνης εντοπίστηκαν διάσπαρτα οικιακά απορρίμματα και στο θαλάσσιο τμήμα της παρατηρήθηκαν 2-3 σημεία με περιορισμένη συγκέντρωση επιφανειοδραστικών ουσιών (αφροί).

Ευτροφισμός

Τα ύδατα της ακτής κολύμβησης επηρεάζονται εν δυνάμει από την απορροή ρυπαντικών φορτίων των κύριων θρεπτικών συστατικών αζώτου και φωσφόρου, που συμβάλλουν στην ανάπτυξη αλγών και ευνοούν την εξέλιξη ευτροφικών φαινομένων, και ειδικότερα από την εκτενή γεωργική δραστηριότητα που αναπτύσσεται στο Αργολικό πεδίο, που είναι αναγνωρισμένη ευπρόσβλητη ζώνη υπό την έννοια της Οδηγίας 91/676/ΕΟΚ για την προστασία των υδάτων από τη νιτρορύπανση γεωργικής προέλευσης. Η παρουσία αυξημένων συγκεντρώσεων θρεπτικών στα επιφανειακά ύδατα προέρχεται

κυρίως από αγροτικές και κτηνοτροφικές δραστηριότητες και σε μικρότερο βαθμό από τα αστικά λύματα των περιοχών Αργους - Ναυπλίου - Νέας Κίου.

Το μικρό βάθος των υδάτων και η θέση της ακτής σε περιοχή με έντονη αγροτική δραστηριότητα, συνεπάγεται περιορισμένο ρυθμό ανανέωσης των υδάτων με αποτέλεσμα τη διαμόρφωση ευνοϊκών συνθηκών για την εμφάνιση του φαινομένου του ευτροφισμού. Στα κολυμβητικά ύδατα της ακτής παρατηρείται έντονη ανάπτυξη άλγης γεγονός που συνδέεται με την ανάπτυξη ευτροφικών φαινομένων.

Με βάση τα παραπάνω εκτιμάται υψηλός βαθμός επικινδυνότητας ανάπτυξης μακροφυκών και φυτοπλαγκτόν στην ακτή.

Διερεύνηση έκτακτων συνθηκών

Σύμφωνα με τα διαθέσιμα στοιχεία των ανέμων και της βροχόπτωσης για την περιοχή, κατά την κολυμβητική περίοδο δεν εμφανίζονται ακραία καιρικά φαινόμενα και, επομένως, δεν αναμένεται ιδιαίτερη επιβάρυνση της θαλάσσιας περιοχής από απορροές ομβρίων ή/και μεταφορά ρύπων λόγω ισχυρών ανέμων.

Οι έκτακτες συνθήκες κατά τις οποίες δύναται να επιβαρυνθεί η ποιότητα των υδάτων της ακτής περιλαμβάνουν αστοχία της Εγκατάστασης Επεξεργασίας Λυμάτων Αργους - Ναυπλίου - Νέας Κίου, και διάθεση ανεπεξέργαστων λυμάτων μέσω του υποθαλάσσιου αγωγού, η εκβολή του οποίου εντοπίζεται στη θαλάσσια περιοχή 4 χλμ. ανατολικά της ακτής.

Μέτρα αντιμετώπισης

Σε περίπτωση έκτακτου περιστατικού ρύπανσης των υδάτων ή επιβάρυνσης του περιβάλλοντος της ακτής κολύμβησης, ενεργοποιείται μηχανισμός έκτακτης προειδοποίησης για την πρόληψη και την ασφάλεια των λουομένων. Ο αρμόδιος φορέας διαχείρισης τέτοιων καταστάσεων είναι ο Δήμος Αργους - Μυκηνών.

Στις επανορθωτικές ενέργειες περιλαμβάνονται:

- Ενημέρωση του κοινού για την ρύπανση και την εκτιμώμενη διάρκεια αυτής.
- Έκδοση απόφασης προσωρινής διακοπής της κολύμβησης (εάν κριθεί απαραίτητο από τις αρμόδιες Υπηρεσίες).
- Συνέχιση της παρακολούθησης των υδάτων, σύμφωνα με το αντίστοιχο πρόγραμμα παρακολούθησης που εφαρμόζεται στο πλαίσιο της Οδηγίας 2006/7/Ε.Κ., και λήψη πρόσθετου δείγματος, προκειμένου να επιβεβαιωθεί ότι το περιστατικό

έχει λήξει. Σε περίπτωση που το πρόγραμμα παρακολούθησης προβλέπει λήψη δείγματος στην περίοδο εμφάνισης της βραχυπρόθεσμης ρύπανσης, το δείγμα αυτό μπορεί να εξαιρεθεί και να αντικατασταθεί από ένα πρόσθετο δείγμα, το οποίο θα ληφθεί 7 ημέρες μετά την εξαλειψή του φαινομένου

Σε περίπτωση αστοχίας ή προσωρινής διακοπής της λειτουργίας της ΕΕΛ Αργους - Ναυπλίου - Ν. Κίου, αναμένεται μικρής διάρκειας ρυπαντική επιβάρυνση των υδάτων. Το μικροβιακό φορτίο στην περίπτωση διάθεσης ανεπεξέργαστων λυμάτων αναμένεται να είναι της τάξης των 10^7 E. Coli/100 ml. Η διάχυση και η αραίωση των λυμάτων που διατίθενται μέσω του υποθαλάσσιου αγωγού, σε συνδυασμό με τους φυσικούς μηχανισμούς της αραίωσης και της φθοράς, έχουν ως αποτέλεσμα τη σημαντική μείωση του μικροβιακού φορτίου. Με την προϋπόθεση ότι η διάθεση των ανεπεξέργαστων ή των μερικώς επεξεργασμένων λυμάτων δεν θα διαρκέσει για μεγάλο χρονικό διάστημα, δεν προκύπτει άμεσος κίνδυνος για την υγεία των λουομένων. Σε κάθε περίπτωση, ο φορέας λειτουργίας της ΕΕΛ πρέπει, αμέσως, να προβεί στις απαιτούμενες ενέργειες για την ταχεία επαναφορά της αποδοτικής λειτουργίας της ΕΕΛ. Εάν οι διορθωτικές ενέργειες απαιτούν μεγάλο χρονικό διάστημα και συνεχιστεί η διάθεση ανεπεξέργαστων λυμάτων, ο αρμόδιος φορέας θα εκτιμήσει την κατάσταση και θα εξετάσει την αναγκαιότητα προσωρινής απαγόρευσης της κολύμβησης.

Η αντιμετώπιση του φαινομένου του ευτροφισμού, σχετίζεται με τη λήψη μέτρων, με κύριο στόχο τη μείωση των φορτίων θρεπτικών που απορρέουν στην παράκτια περιοχή. Τα μέτρα αφορούν στη μείωση των εφαρμοζόμενων ποσοτήτων λιπασμάτων στις επιδρούσες λεκάνες απορροής και την εφαρμογή των αρχών του κώδικα ορθής γεωργικής πρακτικής. Σε κάθε περίπτωση θα πρέπει να εφαρμοστούν τα οριζόμενα στην ΚΥΑ 20416/2519 (ΦΕΚ 1196B/14-9-2001)η οποία καθορίζει το πρόγραμμα δράσης για την περιοχή του Αργολικού πεδίου που έχει χαρακτηριστεί ως ευπρόσβλητη ζώνη από τη νιτρορύπανση γεωργικής προέλευσης.

Σχετικά με τη λειτουργία του λιμανιού/της μαρίνας που υπάρχει στον οικισμό της Νέας Κίου συνιστάται η ορθή περιβαλλοντική διαχείριση των αποβλήτων των σκαφών σύμφωνα με την ισχύουσα νομοθεσία.

Γενικά συνιστάται η αποφυγή κολύμβησης εντός των λιμανιών, των μόνιμων αγκυροβολίων και των ναυπηγείων, 200 μ. εκατέρωθεν από τα στόμια εκβολής των αγωγών εγκαταστάσεων επεξεργασίας λυμάτων, στις εκβολές αγωγών ομβρίων υδάτων μετά από έντονη βροχόπτωση, καθώς και στις εκβολές ρεμάτων συνεχούς ροής.



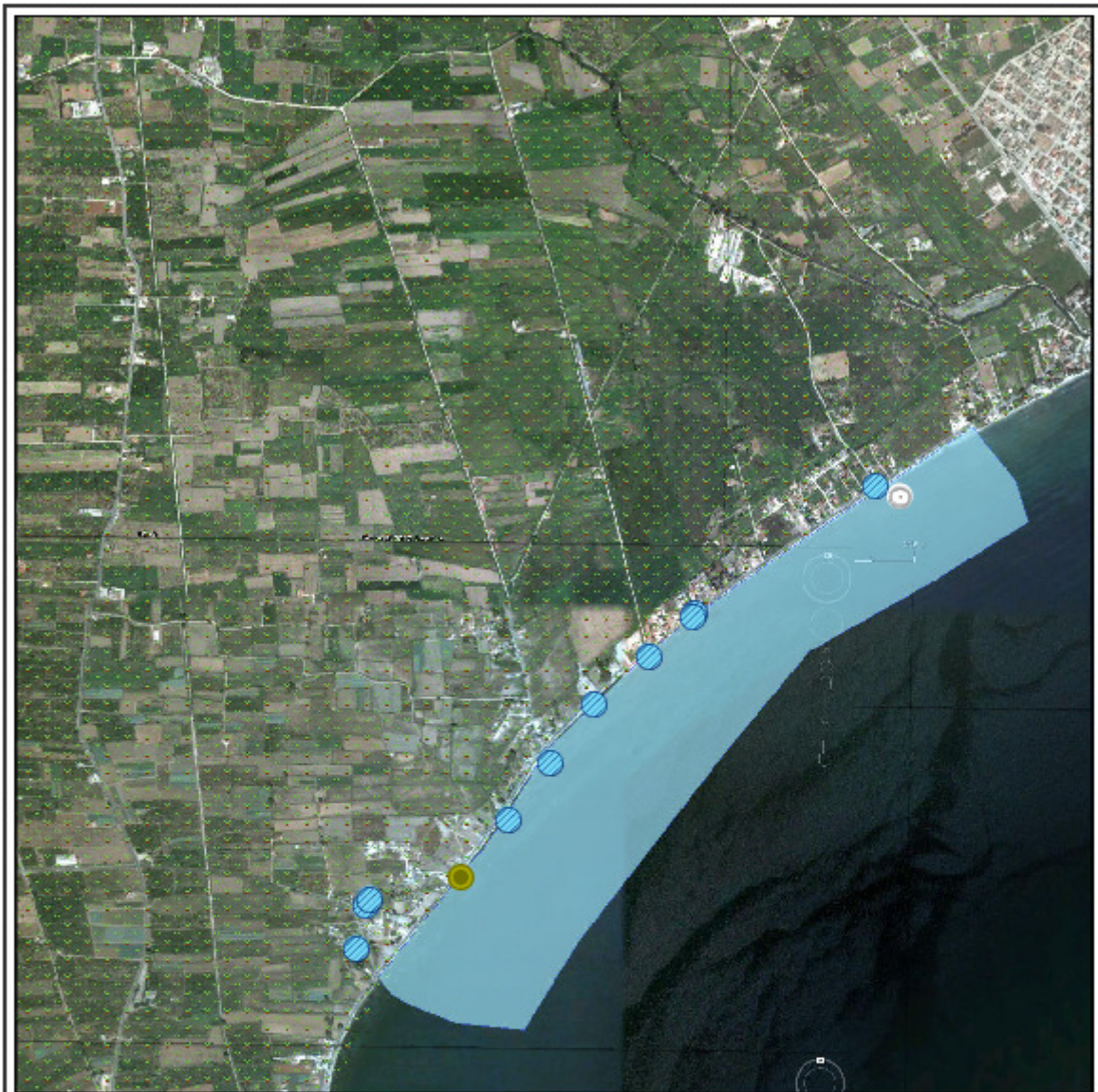

ΥΠΟΜΝΗΜΑ

Σημείο δειγματοληψίας	Εγκατάσταση Επεξεργασίας Λυμάτων (Ε.Ε.Λ.)	Χώρας Υγιεινολογικής Τομής Απορρυμμάτων (ΧΥΤΑ)
Ειδική ποταμού/ράβδου	Σημείο ρεομέτρησης αγωγού	Χώρας Ανιχνεύσιμης Διάθεσης Απορρυμμάτων (ΧΑΔΑ)
Ήθιασκαλιέργεια	Χρυσό τμήμα επεξεργασίας αγωγού	Άλλο
Μαρτίνα	Αντλιοστάσιο	Οικιστικό θύλακι μη κλειστός από σχετικό δίκτυο
Αγκυροβάρα/ Προβλήτα	Βαμπερόνια - SEVESO	Αρδευόμενες Κοιλιότητες
Αγκυροβλημένο σκάφη	Αγωγός	

Σημεία δειγματοληψίας:
Κωδικός
GRBW039233001101

ETRS 89
22.7365 37.5791

ΕΓΣΑ 87
N 388285 E 4 159579

Αλμυρός - Τημέλιο
GRBW039233001

0 275 550 μ

Υπόβαθρο: Google Earth

Στοιχεία επικοινωνίας και πηγές περαιτέρω ενημέρωσης

Αρμόδια Τοπική Αρχή
Δήμος ΑΡΓΟΥΣ - ΜΥΚΗΝΩΝ
ΔΑΝΑΟΥ 3, 21200 ΑΡΓΟΣ
Τηλέφωνο: 27513-60700 /714,
27510-24444
Fax: 27510-23506
www.argos.gr
grafio.dimarxou@argos.gr

Αρμόδια Περιφερειακή Αρχή
Αποκεντρωμένη Διοίκηση Πελ/σου-Δυτ. Ελλ-Ιον
Δ/νση Υδάτων Πελοποννήσου
Σέκερη & Μαινάλου, 22100 Τρίπολη
Τηλέφωνο: : 2710 234458
Fax: 2710 234492
<http://peloponnesus.dasi-ydata.gr/4portal/index.php>

Αρμόδια Υγειονομική Υπηρεσία
Περιφέρεια Πελοποννήσου
Δ/ΝΣΗ ΔΗΜ. ΥΓΕΙΑΣ & ΚΟΙΝ.
ΜΕΡΙΜΝΑΣ ΑΡΓΟΛΙΔΑΣ
Μπομπουλίνας 6, 21100 Ναύπλιο
Τηλέφωνο: 2752362244
Fax:

Αρμόδια Κρατική Αρχή
ΥΠΑΠΕΝ
Ειδική Γραμματεία Υδάτων
Μ. Ιατρίδου 2 & Λ. Κηφισίας, 11526,
Αθήνα
Τηλέφωνο: 2106931298-9, 2106931262,
2106931254
Fax: 210 6994355
www.ypeka.gr
info.egy@prv.ypeka.gr
bathingwaterprofiles@prv.ypeka.gr

Έκδοση Ταυτότητας	Ημερομηνία	Επόμενη αναθεώρηση
R3	Μάιος 2015	Σε περίπτωση σημαντικής μεταβολής στην ποιότητα των κολυμβητικών υδάτων ή στο φυσικό περιβάλλον

Χρήσιμες Συνδέσεις

Ευρωπαϊκή Επιτροπή - Ποιότητα υδάτων κολύμβησης: ec.europa.eu/environment/water/water-bathing/index_en.html

Ευρωπαϊκός Οργανισμός Περιβάλλοντος - Κατάσταση υδάτων κολύμβησης:

www.eea.europa.eu/themes/water/status-and-monitoring/state-of-bathing-water

Ευρωπαϊκός Οργανισμός Περιβάλλοντος: Κεντρικό Αποθετήριο Δεδομένων: cdr.eionet.europa.eu/gr/eu/nbw

Υπουργείο Περιβάλλοντος Ενέργειας και Κλιματικής Αλλαγής: www.ypeka.gr

Υπουργείο Πολιτισμού, Παιδείας & Θρησκευμάτων: www.yppo.gr

Εθνική Μετεωρολογική Υπηρεσία: www.hnms.gr/hnms/greek/index_html

ΥΠΕΚΑ - Εθνικό Δίκτυο Πληροφοριών Περιβάλλοντος (ΕΔΠΠ): <http://www.e-per.gr/>

Περιοχές δικτύου Natura 2000: <http://www.ypeka.gr/Default.aspx?tabid=432>

Ελληνικό Κέντρο Θαλασσίων Ερευνών: www.hcmr.gr

Ελληνικό Κέντρο Βιοτόπων - Υγροτόπων: www.ekby.gr

Γαλάζιες σημαίες: www.eepf.gr/blueflag

ΕΟΤ: www.visitgreece.gr/portal/site/eot

Περιφέρεια ΠΕΛΟΠΟΝΝΗΣΟΥ: <http://ppel.gov.gr/>

Δήμος ΑΡΓΟΥΣ - ΜΥΚΗΝΩΝ: www.argos.gr

Πρόγραμμα «Ταυτότητες υδάτων κολύμβησης»

Το Πρόγραμμα «Ταυτότητες ακτών κολύμβησης» για το έτος 2011 χρηματοδοτήθηκε από το Επιχειρησιακό Πρόγραμμα «Περιβάλλον & Αειφόρος Ανάπτυξη» (ΕΠΠΕΡΑΑ) του ΕΣΠΑ 2007-2013, με συγχρηματοδότηση από το Ευρωπαϊκό Ταμείο Περιφερειακής Ανάπτυξης.

Για πρόσθετες πληροφορίες και ενημέρωση για το πρόγραμμα και τις κολυμβητικές ακτές της χώρας, υποβολή σχολίων, παρατηρήσεων και ανταλλαγή απόψεων επισκεφτείτε την ηλεκτρονική μας διεύθυνση www.bathingwaterprofiles.gr